Duminică, divizia națională A programează în provincie trei matchuri tari și unul mai slab

Ziua a doua a campionatului diviziei naționale A se anunță bogată în surprize și promite jocuri pasionante, dar mai ales dure.

In general favoriții joacă în deplasare, așa că gazdele, mai slabe, cu excepția Ripensiei, vor

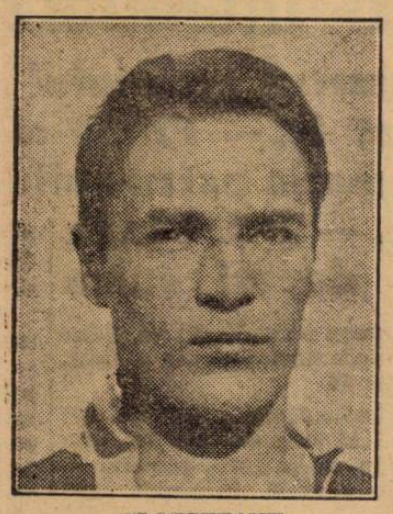

PLOEȘTEANU

căuta să scoată maximum de avantaj din faptul că se războesc pe teren propriu.

LA ARAD: AMEFA—VENUS

După surprinzător de slabul rezultat obținut de arădeni în fața Sportului Studențesc, Amefa s'a așezat serios la lucru, insistând, în deosebi, asupra condiției fizice a jucătorilor, care s'a dovedit deficitară la prima eșire pe teren.

Trebue să menționăm și astăzi că jocul lamentabil de acum două săptămâni nu se datorește lipsei celor trei jucători pierduți de Amefa, ci numai lipsei de antrenament, deoarece înlocuitorii lui Sadowsky, Cucula și Prassler n'au fost cei mai slabi oameni.

Amefa speră într'un rezultat favorabil al matchului cu Venus.

Pe de altă parte, foștii campioni naționali nu văd cum ar pierde tocmai acum când sunt în formă excelentă și tocmai în fata Amefei, singura divizionară mai veche care n'a reușit să învingă niciodată Venusul.

Dealtfel Venus se prezintă cu o garnitură puternică, din care fac parte singurii jucători buni ai naționalei care a jucat la Belgrad, adică David, Albu, Demetrovici și Bodola, precum și Sfera, Orza, Gain și Bărbulescu, cari au colaborat în măsura știută la victoria contra naționalei secunde jugoslave.

Nici noi nu vedem cum ar putea pierde acest match tocmai Venus, ai cărui jucători au fost selecționați cu toții în cele două echipe naționale, cu excepția lui Humis, care n'a fost selecționat, deși este cel mai bun centru înaintaș din țară, fiindcă n'are încă dreptul.

Formațiile:

Venus: **David, Sfera, Albu; Bărbulescu, Gain, Demetrovici, Orza, Ploeșteanu, Humis, Bodola, Iordache.**

Amefa: **Gerold, Silvat, Covaci, Szurdi, Rheinhardt II, Szanislo, Toth, Leib, Pernecy, Bellay, Batrin.**

LA BAIA MARE:
F. C. CARPATI—GLORIA

Gloria este prima divizionară veche care se deplasează anul acesta la Baia Mare.

Localnicii, încurajati de succesul obținut în fața U. D. R.-ului, vor căuta să obțină o nouă victorie, lucru pe care Gloria se va sili să-l împiedice cu orice preț.

Cu o echipă mai legată și mai științifică Gloria nu va pierde decât cel mult un punct la Baia Mare.

Se va juca în următoarele formatii:

Gloria: **Theimer; Wariasy, Volintir; Micola, Regner, Șiclovan; Igna, Tudor, Fritz, Henegar, Mercea.**

F. C. Carpați: **Hevesy; Ardos, Siccla; Damian, Ghidali, Szereni II; Szereni IV, Telecky, Szereny III, Szoeke, Stetz.**

LA REȘIȚA:
U. D. R.—VICTORIA

Echipa atât de simpatizată la București va avea de îndurat atât jocul dur al adversarilor cât și galeria totdeauna în formă la Reșița.

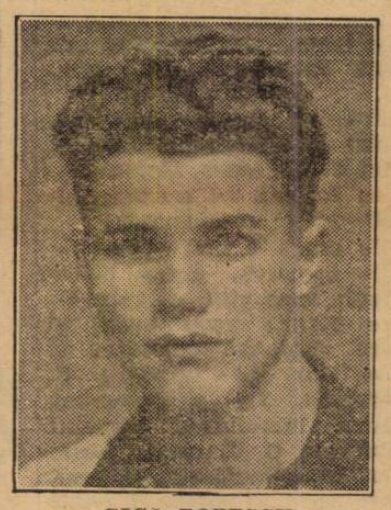

GICA POPESCU

Victoria, însă știe să joace în deplasare — dovadă victoria asupra Gloriei la Arad, — așa că va trece cu bine și hopul acesta destul de serios.

Dealtfel Victoria posedă acum un standard de clasă internațională, la care au ridicat-o jucătorii de talia lui Felecan, Vasile Pop, Nistor, Ciocuban, Căpușan, etc.

Victoria: **Bosneac; Cociuban I, Felecan I; Pal, Vasile Pop, Nistor; Martin, Șantai, Cociuban II, Felecan II, Căpușan.**

U. D. R.: **Fulop; Fodor, Alașu; Pop, Czipai, Lacatos; Micu, Păcuraru, Pintea, Negrău, König.**

LA TIMIȘOARA:
RIPENSIA—TRICOLOR C.F.P.V.

Urmăriți de un ghinion ne mai întâlnit atât la matchurile oficiale cât și la cele amicale, ploeștenii au din nou ghinionul

PAVLOVICI

de a intra într'a doua etapă a campionatului divizionar descompletați.

Dacă adversarii de Duminică ai Tricolorului ar fi alții decât campionii naționali, ar mai avea unele speranțe de a ciupi măcar un punct. De data aceasta însă, ploeștenii se duc victime sigure și vor căuta doar să potolească verva înnaintării ripensiste, de oarece atât extremele Bindea și Dobay cât și Marcu vor căuta să-și răzbune ineficacitatea de care au dat dovadă în cele două matchuri internaționale de Duminica trecută.

Formațiile:

Ripensia: **Pavlovici, Burger, Chiroiu, Gall, Kotormany, Lazăr, Bindea, Beke, Marcu, Schwartz, Dobay.**

Tricolor C F. P. V.: **Schrameck; Hetzer, Dunăreanu, Radu, Dobra, Lupaș, Dick, Mosko Gallis, Ștefănescu, Ionescu.**

4.21.81

este noul număr de telefon al redacției ziarului nostru

1200 bilete au reținut germanii din România

pentru matchul dela 25 Septembrie

Matchul pe care echipa națională a Germaniei îl va susține în Capitală la 25 Septembrie contra naționalei noastre, suscită un interes considerabil în rândul germanilor locali.

In cursul zilei de eri, asociația germanilor din România a reținut 1200 bilete: sectoarele E, G și jumătate din sectorul I. Aceasta pentru ca stând toți la un loc să poată să-și susțină mai puternic și eficace favoritul.

Noi modificări aduse regulamentului FIFA-ei

Cum se vor face extrădările

Legile jocului de football au suferit în ultimul timp modificări dealtfel mici și despre cari am vorbit mai de mult.

Dar ce se știe mai puțin, este că regulamentul administrativ internațional a suferit modificări profunde.

Și în special, partea care interesează toate țările, este cea privitoare la transferările internaționale.

Noul proect de regulament al F. I. F. A.-ei prevede la acest capitol, modificări importante.

In primul rând, este de notat că timpul în care o federație căreia i s'a cerut un transfer internațional, trebue să răspundă, a fost limitat la 40 zile.

Acest termen odată trecut, netrimiterea răspunsului va fi interpretată de F. I. F. A. ca o autorizație de joc.

In caz când federația părăsită de jucător dorește să cunoască motivele pentru care acesta dorește să plece, are trei luni de răgaz pentru a se decide dacă acordă sau nu transferarea.

In caz când federația refuză extrădarea jucătorului — și are dreptul s'o facă, fără să dea pe față motivul — jucătorul va trebui să aștepte un an, până când va putea juca în noua țară.

In timpul acestei perioade de carantină, footballistul nu va putea juca de loc.

Acest regulament draconic face ca jucătorii să nu-și mai poată părăsi țara, decât, dacă în prealabil sunt de acord cu federația respectivă.

Sp. Studențesc și-a terminat pregătirile în vederea jocului cu Juventus

Antrenament ușor de condiție, dar Dobo a insistat mult asupra celui cu balonul

Universitarii și-au alcătuit echipa

Ultimul care și-a terminat pregătirile în vederea matchurilor cuplate de mâine din Giulești, a fost Sportul Studențesc.

Intr'adevăr, universitarii s'au antrenat eri după amiază pe stadionul Rapidului, în primul rând pentru a se acomoda cu gazonul.

MIȘCARI PENTRU CONDIȚIE

Conducător a fost, firește, Dobo.

Antrenamentul a început obicinuit, adică cu respectivele tururi în jurul terenului.

Apoi, cu scopul de a îmbunătăți condiția fizică a unora și a o menține pe a altora, Dobo a impus un program divers de gimnastică, privind absolut toate părțile corpului, fără însă a forța sau prelungi mișcările.

MAI MULT PREGATIRI CU BALONUL

Partea principală a antrenamentului s'a făcut cu balonul, când Dobo s'a ocupat de fiecare compartiment în parte și chiar de fiecare jucător. Antrenorul s'a referit mai mult asupra celor care au arătat lacune în matchul cu A.M.E.F.A. De aici a pornit Dobo la antrenamentul de eri

LA DOUA PORȚI

Ultima parte a constituit-o un joc la două porți în două reprize a 20 minute. Au jucat următoarele echipe:

A: **M. Constantinescu, Duce, Bădulescu, Tache, Drăgan, Mitan, Schulder, Mihăilescu, Marinescu, Ștefănescu, Gică Popescu.**

B: **Ghenea, Andreescu, N. Virgil, Romulus, Boldis, Ungureanu, Șt. Dumitrescu, Popa Niculescu Panait.**

In repriza doua, linia de atac a primei echipe a trecut în garnitura secundă, jucând astfel contra propriei apărări.

ATMOSFERA IN TABARA UNIVERSITARA

In general, un antrenament bun, în cursul căruia jucătorii universitari au manifestat o mare poftă de joc, vervă de shoot și un moral excelent.

Nimeni nu merge „la sigur", la victorie, toți sunt decisi să JOACE pentru ca să câștige.

Ceeace e foarte important.

ABSENTE

Dela antrenament au lipsit trei jucători și anume: Constantinescu-Grecu, Titi Dumitrescu și Voicu.

ECHIPA DEFINITIVA

După ce jucătorii au făcut bae și masaj, seara a avut loc ședința comitetului, în cadrul căreia s'a decis asupra formației ce va fi opusă Iuventusului.

Sp. Studențesc va alinia exact „11"-le care a dispus de A. M. E. F. A și anume:

M. Constantinescu, Duce, Bădulescu, Tache, Drăgan, Mitan, Schulder, Mihăilescu, Marinescu, Ștefănescu și Gică Popescu.

La 25 Septembrie avem nevoe de un portar atletic

Inaintarea germană practică atacul portarului

Este un lucru recunoscut că footballul german este copia continentală a celui britanic.

Ca sistem de joc și concepție de utilizare a însușirilor atletice, jocul germanic este o oglindire totală a jocului englez.

Jucătorii sunt iuți, înalți și știu să-și utilizeze la maximum însușirile fizice, fără a eși totuși din cadrul regulamentului.

UN PORTAR „SOLID"

In primul rând, pentru matchul dela 25 Septembrie ne trebue un portar „solid", curajos și elastic pentrucă înaintașii germani practică pe scară întinsă atacul portarului.

Ca dovadă, nu este pe continent o țară, care să aibe în echipele fruntașe portari mai voinici și mai înalți decât Germania.

Chiar Iackob, „omul sburător" al echipei naționale este cel mai elocvent exemplu al afirmației de mai sus.

UN DEFECT CE TREBUE EXPLOATAT

Portarul lui Iahn (Regensburg) este, alături de vienezii Raftl și Platzer, cel mai bun portar al Germaniei.

Excepțional de înalt și voinic, Jackob este un adevărat „rege al aerului" și într'adevăr este aproape imposibil să i se marcheze pe sus.

In schimb plonjează defectuos la mingiile pe jos și acest defect trebue neapărat exploatat de înaintașii noștri.

Dacă, bine înțeles, excepționala părere germană îi va lăsa să tragă de aproape.

In ce formație va juca Victoria la Reșița

CLUJ, 9 (prin telefon). — **Gruparea locală Victoria care va juca Duminecă, cu U. D. R., va părăsi mâine dimineață orașul plecând spre Reșița.**

Clujenii vor alinia împotriva U. D. R.-eului următoarea formație: Bosneac-Cociuban I, Felecan I—Pal, Pop III, Nistor—Cosnea, Szantay, Cociuban II, Felecan II, Căpușan.

Echipa va fi condusă de d. colonel Bogovici și antrenorul Nyul Francisc.